新京日日新聞
夕刊
三月十五日
本紙定價 一部五錢 一ヶ月壹圓 郵稅 ……
廣告料金 普通一行 壹圓五拾錢 特別一行 貳圓五拾錢
發行所 新京永樂町四ノ一 新京日日新聞社
電話 編輯局專用(3)三二二五 營業局專用(3)三三〇〇
發行人 十河榮忠
編輯人 松本勇
印刷人 水越内之介

御召服は
井上洋服店
室町小學校前
電話(3)三七六四番

ソ聯がハバロフスクに 滿洲國領事館設置を承諾
歐洲方面の新事態發生で 極東への態度の緩和か

〔東京國通〕その筋着情報によれば、ソ聯政府は豫て滿洲國より要請中なりし領事館增設問題に關し今回滿洲國に對しハバロフスクに領事館を新設することを承諾せる旨回答せる趣きである、ソ聯側の右の如き態度の緩和は歐洲方面の新事態の爲日滿ソ關係を圓滿に導かんとするソ聯側政策の一つの現はれとして注目すべきものである

日滿ソ開戰說は
列國の在滿經濟活動を牽制
日滿官憲で嚴重監視

【奉天國通】最近滿洲國並に支那各地に於て日滿ソ開戰說が流布し實情に暗き人心に不安を與へてゐるが、右は全く諸外國の滿洲に於ける經濟的金融的活動を阻害せんとするソ聯の謀略であると觀られてゐる、而して在滿外國人中には投資事業の手控へを爲してゐる者もあるので在哈英國並に佛國領事館に於ても右謠說の根據なきを說明、自國在留民の不安一掃に努めてゐるがその影響するところ大なるものあり仍つて日滿官憲は特に嚴重なる監視を加へんとしてゐる

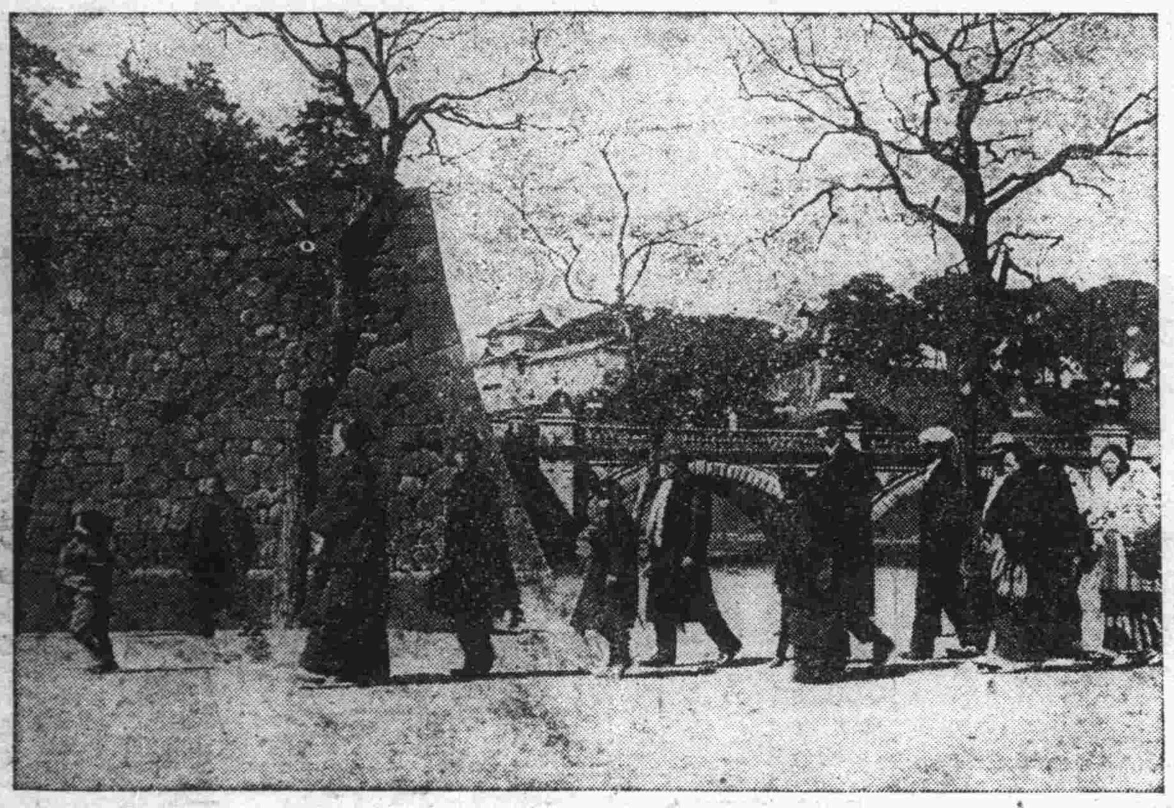

◇……警戒解かれて宮城前拜觀許さる

植田新司令官 廣田首相を訪問懇談

【東京國通】新關東軍司令官兼駐滿大使植田大將は十四日午前十一時外務省に廣田兼攝外相を訪問し、新駐滿大使に對する外相の訓令を受けた後滿ソ、滿蒙兩國境調整問題、滿洲國に於る治外法權撤廢問題其他につき一時間に亘つて隔意なき意見の交換を遂げたる後重光次官と會見種々重要協議を遂げ零時半外務省を辭去した

"銀行家側も大體諒解" 馬場藏相語る

【東京國通】十四日藏相官邸で開かれた國債引受シンジケート銀行並に特殊銀行首腦者と大藏當局の懇談會散會後馬場藏相は左の如く語つた

本日の懇談會に於ては自分が大藏大臣に就任したに就て廣田内閣のとらんとする財政經濟政策の大綱方針を說明すると共に實行に當つて銀行家の協力を求めた次第である、銀行家側にも大體諒解して貰つた心算である深井日銀總裁が銀行家を代表して述べられた所では共鳴でもなく又同感でもなく其主旨は諒解したとの話であつた、何れにせよ今日は何等具體的な問題はなく

今後も此種の懇談會を適宜行つて行き度いと思つてゐる

拓務省外地人事異動 特別議會直後か
入江次官近く拓相に進言

【東京國通】拓務省では廣田内閣成立と共に移民政策、海外經濟發展等に對し積極的活動をなすこととなつたが、一方この際外地人事の異動を行つて空氣の刷新を圖ることが必要だとの意見が省内に昂まりつつあり入江次官は近く永田拓相にこれが進言を試みる模樣である、而してこれが主旨は朝鮮首腦部は特殊の事情あるため暫く別として臺灣總督並に各局長、樺太長官及び南洋長官等の異動を行ふべしと云ふにあつてその實現は特別議會終了後となるべくこれに伴つて自ら省內人事の異動も行れるものと見られてゐる

空前の破局を前に 聯盟理事會開會
英、佛、白の三代表交も立つて 獨逸の暴狀を論難

【ロンドン十四日發國通】聯盟史上空前の破局を前に第九十一回緊急聯盟理事會は十四日午前十時四十五分よりセント・ジエームス宮に於て先づ非公開を以て開會、議事手續を審議した後十一時四十五分より公開會議に入りブルース議長の開會演說の後ドイツのロカルノ條約違反に關するフランス政府の提訴が讀上げられ討議は開始された、先づ英國代表イーデン外相發言し時局の重大なる所以を强調した後

ドイツ政府がベルサイユ條約を侵犯したことは爭ひ難い事實であるが理事會は重大責任を自覺し愼重最善の對策を決定せねばならない國際平和の確立と國際諒解の促進に對しては英國政府は常に全幅の協力を惜まぬ事を茲に確言する

と述べた、次でフランス代表フランダン外相立つてドイツ政府の暴狀を指摘、七項目を擧げてドイツ政府の行動を難詰し

理事會はストレーザ會議決議に基きドイツ政府を斷乎膺懲せねばならぬ

と强調次の如く結論した

聯盟理事會は先づドイツ政府がベルサイユ條約第四十二條、並に第四十三條を侵犯した事實を確認し聯盟事務總長はライン保障條約第四條第二項に基き右認定の事實を遲滯なく締約五ヶ國政府に通達されたい、一方英伊兩國政府はライン保障條約保障の義務に基き違反行爲の向けられたる國家に對し、直に援助を賦與せねばならぬ、聯盟理事會は又聯盟各國政府に對し勸告を通達して條約の保障に協力することを要する

次でベルギー代表ブアン・ゼーランド首相はベルギー政府の立場を强調して曰く

ドイツ政府今回の行動はベルギー國民に對し甚大な脅威を與へた、ベルギー政府は佛ソ兩國間に成立した相互援助條約に與らず從つてドイツ政府の口實はベルギー政府の關する限り全く不當であり、ドイツ政府が今回ロカルノ條約を一方的に破棄したのは明かに不法である、ロカルノ體制が國際政局の現狀に副はずとすればベルギー政府は何時にても再組織の交渉に應じ新條約に參加するに吝でないが、先づ聯盟理事會に對しドイツ政府がベルサイユ條約を侵犯したる事實を認定し締約各國政府に對して右認定を通告することを要求する

斯くて理事會は午後零時四十五分一旦散會した、十六日午後三時半より公開會議を續行ドイツ政府問責の決議案を審議する豫定である

對獨制裁案に
伊國政府は參加拒否

【ローマ十四日發國通】イタリー政府當局はロカルノ會議の推移を注視してゐるが、十三日夜制裁案に參加出來ぬ旨を闡明し次の如く述べた

イタリー政府は制裁案の犧牲となつてゐる、制裁案そのものに抗議すべき道義上の義務を負ふてゐる、殊に英佛兩國政府が現行の制裁案を固執してゐる以上イタリー政府としてはドイツ政府膺懲案の御先棒を勤める譯には參らぬ、イタリー政府に對する制裁案解除に就ても未だ何等交渉が無い

第一軍管區管下 砲兵隊强化

【奉天國通】第一軍管區では常に軍隊の裝備改善を圖り國軍の充實に努めつつあるが今回管下砲兵隊の强化充實の爲め新兵の募集、砲門の增加を行ひ軍事教官として日系軍官を招聘し徹底せる新教育を實施する事となつた、三月下旬より教育を開始、第一、二期に分ち約一年後には强力なる砲兵隊が組織される筈である

大橋外交部次長 昨夜歸任へ

【東京國通】滯京中であつた大橋外交部次長は十四日午後十一時東京驛發歸任の途に就いた

時事展望
失地回復軍ライン
ーナチスの政策とロカルノ條約ー

ドイツ・ナチスの外交綱領は、これを要約すると、大ドイツ主義の實現、ヴエルサイユ條約の破棄、失地回復の三つの點に要約し得るのであらう。

イタリーとエチオピアとの永びく戰爭で、ゴタゴタのし續けのヨーロツパだ。好機到る！ドイツのヒツトラーにとつては、まさに火事泥絕好のチヤンスであつた。

ヴエルサイユ條約は不合理なりとの、年來の主張は、例の爆彈的再軍備宣言や、英獨海軍協約等で、いくらか世間に認められて來た。だが、それだけでは、ドイツは困るのである。失地回復、これはドイツにとつては、面子だけの問題ぢやなく經濟上の必要であつた。

× ×

思へば、今年の一月十七日宣傳大臣ゲツベルスが、「全世界が飽食暖衣してゐるのに、ドイツだけが原料資源の缺乏に泣くつて手はない」と皮肉り「世界がこの國民的要求を無視するなら、爆彈は炸裂して世界は滅茶滅茶だぞ」と怒鳴つたのは、ドイツ軍今回のラインランド侵入の前觸れであつたのだ。ドイツ對外政策の一九三六年のスローガンは、ラインランド非武裝條項の廢棄に外ならないのだから……

そして、ロカルノ條約に於けるライン非武裝の確認は、つひにヒツトラー一派の「國民的要求」を炸裂せしめたのである。

× ×

ロカルノ條約は一九二五年十月に結ばれたもので（一）ヴエルサイユ條約によつて定められた獨逸の西部國境を基礎とする領土の現狀維持（二）國境不可侵（三）ヴエルサイユ條約第四十二、第四十三條違反の場合（イ）侵略行爲なること（ロ）國境の侵破（ハ）敵對行爲の開始（ニ）非武裝地帶の兵力集合により即時行動必要とする場合、聯盟理事會の決定を待たずに行動し得ることを規定してゐるのである。

× ×

要するに、情勢は變化したといふ外はない。聯盟何をなし得るかに今世界の眼が向けられてゐる。

人事往來

▲丸茂大連市長 十五日午前大連へ
▲黑谷少將 同大連より
▲馮司法部大臣 同奉天より
▲武部關東局司政部長 同大連より
▲小山少佐 同ハルビンより
▲西原一等主計正 同遼陽へ
▲高橋少佐 同四平街へ
▲野口少佐 同奉天へ
▲小坂隆雄氏（關東局衞生課長）十四日午後奉天へ
▲高橋孝一氏（大連汽船）十五日午前大連へ
▲荒木勝三郎氏（同）同
▲二枝裕介氏（滿洲セメント常務取締役）同遼陽へ
▲西村實造氏（鐵路總局）同
▲筒井三郎氏（陸軍少佐）同
▲隈元昻氏（滿電）同大連へ
▲小田久太郎氏（朝鮮總督府）同京城へ
▲九頭竜坂又辛氏（塗料金物商）同大連へ
▲神田討司氏（北滿產業研究所員）同來京國都ホテル
▲原田武雄氏（チ、ハル憲兵隊本部）同
▲池之上清德氏（滿鐵）同
▲大野英男氏（陸軍中尉）十四日午後來京國都ホテル
▲寇川辰雄氏（吉林省公署班員）同
▲宮嗣養智氏（三和ゴム會社）同
▲山村房治氏（無線電信社員）同大連へ
▲村上英氏（同）同
▲宮崎惠一氏（同）同
▲岡田猛馬氏（關東局囑託）同大連へ
▲土屋顯次氏（滿洲國官吏）同奉天へ
▲藤井保則氏（同）同
▲松本欽一郎氏（貿易商）同大連へ
▲利行睦生氏（西安炭鑛）同奉天へ
▲山本駒太郎氏（同）同
▲阿部虎男氏（阜新縣參事官）同
▲趙伯俊氏（前哈市長）同ハルビンへ
▲矢津田方氏（滿洲炭鑛）同奉天へ
▲安部孝一氏（參謀本部員）同來京名古屋ホテル
▲千葉幸太郎氏（農藥業）同
▲梨岡壽男氏（陸軍少佐）同
▲石井增五郎氏（滿洲國官吏）同午前ハルビンへ
▲辻光氏（淺野セメント）同
▲宇田一氏（高農校長）同奉天へ
▲馬場龜雄氏（東亞土木）同
▲染谷保藏氏（盛京時報社長本社代表）同ハルビンへ
▲杉浦眞作氏（石材商）十五日市内へ
▲天海謙三郎氏（滿鐵囑託）十四日奉天へ
▲近藤豐治郎氏（東洋葉煙草會社）同來京ヤマトホテル
▲齋藤謙邦氏（醫師）同
▲佐藤長一氏（大連機械製作所常務）同
▲柏田秀方氏（同）同
▲藤田仙太郎氏（會社員）同
▲神守源一郎氏（滿鐵地方部庶務課長）同
▲山田彥一氏（滿鐵囑託）同大連へ
▲加藤廣治氏（官吏）同
▲常磐榮治郎氏（會社員）同
▲中津井精一氏（商業）同
▲庵谷池氏（奉日社長）同奉天へ
▲田邊秀雄氏（官吏）同
▲渡邊軍吉氏（會社員）同
▲諸留廉四郎氏（總局貨物課長）同奉天へ
▲梅津理氏（鐵西工業）同奉天へ
▲難波宗治氏（滿電）同大連へ
▲永見茂氏（官吏）同奉天へ
▲佐藤方氏（東亞勸業）同
▲竹下末義氏（同）同
▲辛島寛太氏（滿紡常務）同遼陽へ
▲高島正太郎氏（官吏）同營口へ
▲大野壽龜氏（纖維販賣商）同奉天へ

婦人科・婦人内科
産科・婦人泌尿器科
康德医院
電3.5397番
東二条通交番隣

乳房ある悲しみ
（[illegible]上演上映）
中西伊之助
泉武久畫
（三十三）
兄の言葉（二）

決して驚いてはならぬといふ兄の言葉に、玉汝は更に驚きを新しくした。彼女は死刑の宣告を待つ罪囚のやうな心持になつた。彼女は未だこれまでに全く經驗したことのない暗い戰慄を感じた。自分の幸福な結婚の拒まれる大きい理由——それほど彼女に取つて大きい破滅はなかつたからである。

『この事は兄妹の中のだれも知らない、兄妹ばかりでなくお母さんも知つてはゐられないのだ。知つてゐるものは家長であるわしばかりだ』

齊はさういつて、また口を噤んだ。玉汝はただ驚きと不安のために一語も言葉が出なかつた。

『で、わしはこれをお前ばかりに打ちあける。いいか、お前は決してだれにも話してはならないぞ。お前が一人でそれを胸の中に持つてゐればいいのだ……』

彼はさういつて、悶えるやうに卓上に肱を突きながら兩手で頭を押へた。がまた凝つと顏をあげて玉汝を見守りながら、

『しかし、お前はその話をきいて決して無分別なことをしてはならないぞ、わしはそれが何よりの心配だ、玉汝、お前はそれを兄さんに誓つてくれないか？兄さんがここで打明ける秘密をお前がきいた時お前はそのために決して自暴自棄なことをしないといふ誓ひを兄さんへ立ててくれないか？』

『……』

玉汝は恐る恐るうなづいて見せた。

『うむ、きつと誓つてくれるね？』

『はい……』

と彼女は答へた。

どんな秘密かは知らないがそんな誓ひが何になろう？恐ろしい秘密が打ち明けられてそれが自分の人生を暗黑に導くものならば、ここでどんな誓ひをしても、それがあくまで守られようとは思はれない、毒盃を呑ませて置いて、死んではならぬと誓ひが立てさせられるであらうか？

しかし、今ここでそんな誓ひは立てられないといつてみても、それは兄の口を永遠に噤ませて、今後更に光明のない人生の路を歩むだけのものである。どんなに恐ろしい秘密が伏在してゐるかは知らないが、當つて碎けよとはこのことである。たとひいつはりの誓ひを立てても、一切の自分の人生を明かにして、今後取るべき自分の路を發見することである——玉汝はさう考へた。

玉汝は案外冷靜な心になることができた。兄の今までの頑固がその本心ではなくて、それには大きい理由があつたのだ、それを心の中で恨んでゐたのは、兄にたいして申譯がなかつた。どんな恐ろしい秘密でもいい、自分はきつとそれを克服して自分の明るい人生を營んで見せると彼女は思つた。

『お兄さま、私、決して自暴自棄なんか起しませんから、どうぞどんなことでも仰有つて下さい』

彼女は、齊が依然として默つてゐるので、彼を促すやうに、はつきりさういつた。

『うむ、ではいはう……玉汝もつとこちらへお寄り……』

さういつて丁度、醫師が患者を診察するやうに、齊は自分の椅子を玉汝の側へ近づけた。

玉汝はさすがに全身が慄えた。

『玉汝……』

齊は、凝と玉汝の顏を見た。

『……』

彼女は、伏眼になつた。そして淚のために、兄の眼がイリヂユウム色に光つてゐるのを知らなかつた。

『お前はさぞ意外に驚くだらうが死んだ兄と四人の兄妹の中で、お前一人だけは血を分けた兄妹ではないんだ……』

魔術界の女王

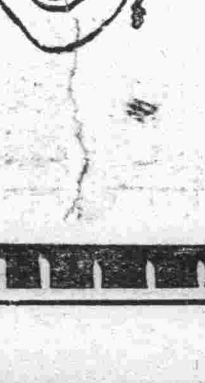
天勝大一座
絢爛豪華を誇る一九三六年度新作發表！
是非御家族お揃ひで御出掛け下さい・妾共一座は毎年一回は必ず御訪ね致します松旭齋天左師特別出演の一座です
三月廿日より於記念公會堂
▼三日間限り
二十一日 二十二日 晝夜二回公演
後援 新京日日新聞社
入場料金 大人一圓三十錢 軍人學生四十錢 小人二十錢
特別優待割引券を御利用下さい
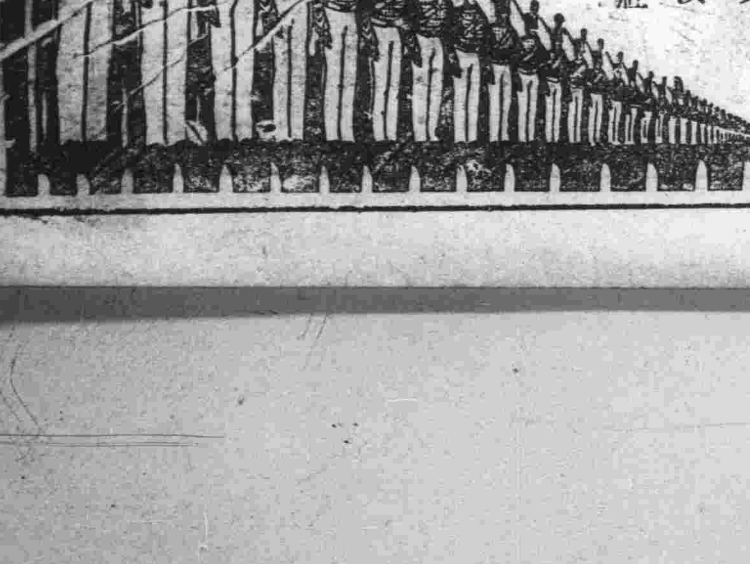

青年の教育に無理解な雇傭主
各方面から非難が高まる
學校側は極力勸誘

十四日入學勸誘座談會を開いた新京青年學校では同校の國家的重要使命に鑑みて、本多校長以下悉ゆる手段方法を講じて

入學 並に出席の勸誘に努めて來たが、この際更に一層の努力を傾注し關東軍兵事部野副中佐指示の下に警察署並に各機關に依頼して直接間接これが勸誘に當ることゝなつた、同校の調査によると本年二月八日現在の在籍人員五百三十一名のうち受閲人員二百三十二名、缺席二百九十九名、出席率四三六九パーセントで漸次良好に向ひつゝありとはいへ未だ出席が

不良 にも足りない實狀で、その原因は主として雇傭主の無理解によるもの多く、切角本人は就學を希望しても雇傭主がこれを拒む風さへ尠くないもやうで、あたら青年の前途を窒息くするとゝもにこれを棄て置く時は國家的に見ても實に寒心に堪へぬものがあり、今や各方面からこれら無理解にして非人情的な雇傭主に對して

非難 さへ高まりつゝあるのは注目すべきである、なほ同校では就學者の便宜をはかり早朝班、午前班、午後班、夜間班の四班に分け晝夜いつでも時間のつく時にしかも毎日ではなく一週三日間の授業を受ければ完全に修學出來るといふ仕組で、また多數纏つたところへはわざ／＼出張教授も行はうといふ、就學者のために悉ゆる

便宜 が講ぜられてゐるが、かくて同校の教育を受けた者が一歩社會へ出た上の成績はこれを受けない者に較べて遙かによく次第に一般から認識されつゝある現狀である

長甸河口村公署匪襲
孫村長射殺さる

【安東國通】十四日午前三時頃寬甸縣長甸河口村公署に系統不明の匪賊五十名來襲、村長孫書田氏を射殺、小銃十、拳銃一を奪つて逃走した、急報により朝鮮側より品城署藤圓警部補以下八名出動追擊中であるが射殺された孫村長は先般歸順して以來討伐に前後三十餘回も出動してをり良村長として村民から畏敬されてゐたものである

野犬狩を控へて突如狂犬騷ぎ
撲殺した死體が行方不明

十四日午前八時ごろ北安路帝都キネマ裏の滿洲航空會社々宅附近に狂犬樣の

野犬 が現はれたといふので大騒ぎを演じ遂に撲殺したが、その際同航空會社々宅航空士金丸末義氏方の愛犬が咬傷を受けたゝめ直ちに、犬猫病院田島獸醫の實診を乞ふとゝもに件の野犬について檢視を頼んだところ、同獸醫が驅けつけた頃には何者か狂犬の死體を持去つた後でその行方が皆目知れないといふので更に大騒ぎとなつた、同病犬は一見素人眼にわかる程の强度狂犬で撲殺後附近の野犬數頭がその

血肉 を食つた事實があり、しかも同地附近は野犬の巣窟でもあるので、これが感染の危險があり附近の愛犬家はもちろん一般でも驚き各飼犬に對しては同獸醫の手で一齊に豫防注射を行つたがこの際右狂犬の死體の行方とゝもに同地附近の野犬については嚴重警戒が必要で、新京署でも明十六日から一齊に野犬狩を行ふことになつてゐる

春近づく

費府市長がオリムピツク誘致運動開始

【ローザンヌ十三日發國通】ドイツ兵のライン非武裝地帶侵入により歐洲の天地は風雲急を告げ、各國とも國防問題に忙殺されてゐる一方對獨制裁論からベルリンオリムピツク大會に對する派遣選手拒否説が表面化し、フランスの不參加聲明に次ぎイギリス、ベルギー、イタリー等各國の不參加説も起りオーストリアも不參加の意向を示してゐる、更にアメリカに於てはエール大學が純正アマチユアースポーツ問題でオリムピツク不參加を叫んで紛糾してゐる矢先き米國フイラデルフイア市長より一九三六年オリムピツク大會はベルリンを中止し、フイラデルフイアに開催すべしとの運動を開始し各方面の注目を惹いてゐる

廿六日より三日間
靖國神社臨時祭
第五回事變戰病死者を合祀

【東京國通】靖國神社例祭は來る四月廿九日より五月一日迄行はれるが、之に先立つて廿六日より廿八日迄臨時祭を執行することゝなり十四日書類を以て上奏御裁可があつた本年は昭和十年二月一日より十二月末日迄の滿洲事變關係戰病死者を合祀する筈で合祀者氏名は目下詮衡中で近く上奏の上發表されるが、約一千名の多數に上る見込みであるなほ滿洲事變以來合祀されたものは第一回五百五十名、第二回一千六百名、第三回一千二百名、第四回八百名に及び今回が第五回目である

"日本改造法案"の擬裝左翼を暴露
右翼の假面を被つた北一輝等
二・二六事件の黑幕

【東京國通】戒嚴司令部檢閱濟＝我が國未曾有の不祥事たる二・二六事件の民間側關係者として事件勃發直後檢擧された北一輝（五六）元騎兵中尉西田稅（三七）は爾來東京憲兵隊並に警視廳に於て連日峻烈なる取調べをうけてゐるが、右兩者が今次不祥事の黑幕として一部青年將校を操つてゐたもので北一輝が著述し西田稅の名義で發行された「日本改造法案」は之を立證して餘りあるものである

同書は大正八月上海に於て執筆をなし爾後法網を潛り所謂怪文書として秘密頒布せられてゐたもので現在日本の政治經濟等の缺陷を指摘し一見その弊害を剷除するが如き具體案を記述したと稱する點に於て國家改造に關心を有する一部人心を迷はしめ深くその根本的思想を究めなかつた急進分子をして盲信せしめるに至つたものである、その主張するところの本流は右翼の假面を被つた擬裝左翼の思想に基き直接行動によつてクーデターを斷行し政權を獲得せんとするものであつて、之が目的達成のためには軍隊に呼びかけ統帥權をも干犯し神聖なる皇軍を私兵化して手段に利用せんとした矯激極まる所謂武力行使による革命を唱へたものである、なほ當局では今後事件の重大性に鑑み極めて慎重なる態度をとり捜査取調べに當つても憲兵隊、警視廳は大乘的見地に立つて全く協力一致して努力し前記の如き背後關係者の思想等に就ても種々細心の注意を拂つてゐる

魔術の王座を行く
女王天勝の妙技
早くも前人氣沸き立つ

本社が後援二十日より三日間公會堂に開演することを發表するや果然前人氣を沸騰させてゐる天勝一座は、魔術にジヤズにレヴユーに踊りに春を叫ぶケイランたる豪華番組、文字通り大衆的は家族連れ觀賞にはふさわしいプログラムを網羅、洗練された天勝孃の一九三六年度新作封切發展大魔術を初め老練達者な松旭齋天左師の新マジツク、石井きよ子孃の新舞踊、青柳充宏氏突貫シミーの獨唱等特に期待されてゐる天勝バラエテー『春のおどり』は天勝孃の大魔術に錦上更に花を添ふるものとして期待をなげられる因に初め二十日は夜だけ、二十一日、二十九日の兩日間は特に晝夜二回開演することになつてゐる、本社讀者の發表優待割引券は近く營業部から本紙に折込み贈呈する

金のない春を後に
邦人青年の自殺
興安橋附近で鐵路の錆と消ゆ

春に背いて鐵路の錆と消へ白雪を眞紅に彩つた身元不明の大學制服青年があつた—十五日午前七時四十分頃新發屯興安橋を通過の下り列車機關士が上り線路内に轢死體を發見屆出により新京署員が現場を檢證したるに兩足首を轢斷され左頭部粉碎された屍は鐵の鐵橋興安橋下から約卅メートルの間引ずられ、人相は長髮一見二十五、六才で服裝は日本大學制服の黑サージ詰襟で所持品はシャープペンシル一本、大新フルーツパーラーのマッチ一個、スピーヤー一個あるだけで身元全く不明で取敢ず死體は假埋葬され全滿に身元紹介中であるが、自殺を遂げた現場興安橋の柱に白墨で左の樣な走り書きがあり全く厭世自殺と思はれる

生は難く、死は安し、出來るか死んで忠孝!!考へよ—足前に、休日に金ない春よ泣くな思ふな、新京春日町三番地

滿人妓女の家出

十四日午後五時二十分ごろ新京驛改札口附近で何か思案顔の若い滿人男女を武智巡査が發見、驛詰所に連行取調べると男は本籍河北省生れ住所新京城内西五馬路新市場天順堂方舌人安維頑（三十三）女は北京府生れ同上天順堂妓女郭湘雲（二十四）で二人は昨年十二月頃より內緣關係を結び暮して來たが女の百二十五圓と言ふ前借と不自由な浮草稼業に堪えられなくなり此日二人共謀で吉林方面に逃避行をなすべく同午後三時相携へて家出來驛したところを捕つたものである

大藏省前に
故高橋是清翁の銅像を建設

【東京國通】非常時に於る我財界の大恩人高橋是清翁を失つた財界人は今哀悼に咽んでゐるが此巨人の偉業を永へに偲ばうとする數々の記念事業がその高德を慕ふ關係者の間で進められ、その中で最も有力となつてゐるのは銅像建設計畫である、之は深井日銀總裁、兒玉正金頭取、津島前大藏次官等財界や緣故者の間に話が進められてゐるもので翁の葬儀が戒嚴令が解かれた後盛大に行はれる豫定なのでこれが終り次第、關係者が打合せて發起人會を組織の上計畫を樹てる筈である、建設場所としては翁の偉勳を讚へるに最も意義深い大藏省前が好いとの說が有力で同省は目下霞ヶ關に建設中なので此新廳舍完成と相俟つて非常時財政を切拔けた偉功を記念する高橋翁の大銅像が我財政の守護神の如き姿を現はす事になる譯である、彫刻家の選定も發起人會組織後に決定をみる筈である

三道拉子警察隊
紅匪を擊退

【安東國通】十三日午前五時五十分頃曹司令の率ゐる約三百の紅軍匪は撫松縣第三區三道拉子警察分署を襲擊したが警察隊はよく之を死守し同九時頃擊退した、我に損害なし

全滿綠化に
樹苗を寄贈す

【京城國通】滿洲國に於て新に制定せられたる植樹節は朝鮮に於る記念植樹とひとしく滿洲全土の綠化を目的とするものであるが、朝鮮總督府では右植樹に祝意を表し全滿綠化事業の速成に資する見地にて樹苗の一部を滿洲國に寄贈することになつた、寄贈樹苗は朝鮮唐松、野薔、ネグンド楓、朝鮮山櫻、滿洲杏子、朝鮮松の六種でその本數は卅五萬本の見込みで四月上旬より中旬迄に林政課より發送する事となつた

婦人團體聯盟
總會開く

新京婦人團體聯盟の總會は地事野村主事の送別を兼ねて十九日正午から六馬路鹿鳴春に於て開催前年度の事業並に決算報告、本年度の事業計畫等を協議し欠員の委員長の選擧も行ふ筈で當日は常任委員各幹事在京各婦人團體代表者顧問等多數出席の豫定である

英貨物船火事

【名古屋國通】十三日大阪を發し十四日正午名古屋に入港豫定の英國P・O汽船貨物船ギダーボアー號（五、三三九噸）は十四日午前十時頃伊良湖水道通航中積載せる棉花の一部が第二船艙より發火S・O・Sを發したので名古屋港務所より竹千代丸、水上署より愛知丸が救助のため急航した然し火災は一部分で危險はない模樣である

名古屋港へ入港

既報大阪より名古屋に向ふ途中火災を起した英汽船ギダーボアー號は積載棉花の一部を燒失したのみで鎭火、名古屋港務所の竹千代丸、水上署の愛知丸に救助され同日午後三時五分無事名古屋港に入港した

菅澤○隊
全好匪を擊退

【吉林國通】坂口討伐隊菅澤○隊は舒蘭縣境三個頂子に全好匪約五十が蟠居中との報に接し十三日夜吉林より行動を起し十四日午前五時同地南方四キロの六六七高地で該匪を包圍攻擊之を潰走せしめた、我方滿人警士一戰死、自衛團副團長重傷、敵の遺棄死體五、小拳銃三、牛馬各一頭鹵獲

學士院萬國會議
立博士出發

【東京國通】法學博士帝國學士院會員立作太郎氏は五月十一日より四日間ベルギーブラッセルに開かれる學士院萬國會議に出席のため十九日神戸出帆の伏見丸で渡歐することになつた、歸朝は此秋になる豫定

香坊驛に
電報取扱所設置

電々會社では三月十六日より濱江省濱綏線香坊驛構內に香坊電報取扱所を新設するが取扱種別は滿洲內和漢歐文及日滿和歐文電報である

關大尉夫人

關東憲兵隊司令部關大尉夫人那佳子さんは產後の肥立ち惡く産褥熱のため深町醫院に入院加療中のところ藥石効なく十二日遂に逝去され告別式は十七日午後四時三十分から市內太子堂に於て佛式により營まれると

◇今晩の主なる演藝放送◇

▲長唄「賤機帶」（東京）中村六蔵 ▲七・三〇お笑ひ漫才全集—京都花月劇場より中繼—

あす（十六日）

△附屬地野犬狩開始

天氣と氣溫

- 明日の天氣　西南の風晴後曇
- 日の出　午前五時五十一分
- 日の入　午後五時四十七分
- 月の出　午前〇時五十八分
- 月の入　午前九時四十二分
- けふの氣溫　最高零下三度二　最低零下十四度七

寶生流 謠曲 仕舞 教授
當分の中出張稽古をなす
電話申込所 大和通近藤方 電話(3)五四三〇
五十嵐如水

小兒科專門 古野医院
新京商業學校正門前（小倉小兒科医院跡）
電話③五二四乙番

不動產金融
新京浪速町二丁目十六番地
丸福商事金融部
電話(3)六五五〇番

滿洲銀行

正秋に告ぐ
至急會ひ度し係長宅まで來れ
兄

貸家
場所 康德會館裏交通便利 昨年六月竣工
間取 二疊、八疊、六疊、風呂、煖房（ペチカ）永便、瓦斯炊事場（米ヒツの設備あり）等設備完全
家賃 五十圓
御希望の方は 電話(3)二七六一 今村まで

貸住宅
場所 交通部裏百滙街五〇八
間取 六疊、四疊半風呂、炊事場 煖房、水便義備完
御希望の方は左記へ
電話(3)二六五一番へ

麻雀
都麻雀俱樂部
豐樂劇場前（吉野アパート）
電話(2)二三五〇番

開院
平嶺齒科醫院
新京中央通（新京神社前）
電話3—三三四二番

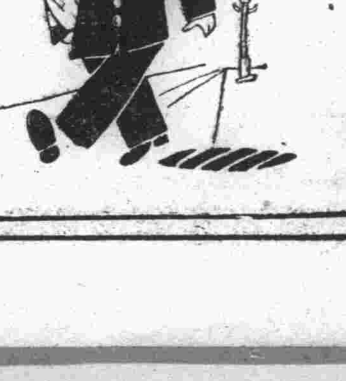

僕は今日から中学生
入学のお祝には好個の
マツダ電氣置時計 八・五〇より
フレキシブルスタンド 一・八〇より
電氣の店
日本橋通
伊開商店
電自三四〇

謹告
本日より開演豫定の新舊喜劇曾我廼家一行已むなき事情の爲都合に依り當分開演延期に相成候間惡しからず御諒承被下度
昭和十一年三月十五日
演藝館

アンマ
電(3)六七二七
中央通大阪商船ヨコ
清水

急告
三月十五日より曾我廼家劇開演豫定の處都合に依り一時休業致す事と相成候に付き此段御通知申上候
尚滿洲千福釀造會社の後援に依る招待券を御持の御方は御買求の商店にて事情御問合せ下被度候
追而後日開演の際は特別の御聲援賜り度奉懇願候
吉野町 演藝館主
各位

貸家廣告
新京祝町二丁目五番地
京表具 古美術商 青井文藻堂
電話長(3)三四六四番 (3)六二六二番
●羽衣町四丁目十六番地
一、八疊、床違棚付　一、八疊、應接間
一、六疊二室　一、三疊女中部屋
温水煖房、水洗式便所、風呂付
●同地上
一、八疊、床、床脇棚付　一、六疊、居室
一、四疊半、台所及、風呂付
●家賃低廉！
住み心地よき文化的住宅
御希望の方は電話又は御來談被下度候

產婆 田島フジ
元東京府産婆會代議員
新京新發屯興安大路四〇九號地
電話(2)二八五二番

ラヂオ あすの番組

(M・T・C・Y 新京放送局) 十六日(月曜日)

◇朝◇
六、三〇 建國體操(滿語)
六、五〇 ラヂオ體操(東京)
七、一〇 氣象通報(大連)
七、一五 初等滿語講座(大連) 講師 秩父固太郎
七、四〇 初等日語講座(奉天) 講師 近藤喜助
八、一〇 朝の音樂レコード(大連) 交響管絃樂
組曲「王宮の花見の音樂」三つ ヘンデル作曲 倫敦交響管絃樂團 指揮ハミルトン・ハーティ
八、三〇 經濟市況(東京)
九、〇〇 早晨演奏(大連)
九、二〇 料理獻立(大連)
九、四〇 經濟市況(大連)
一〇、〇〇 家庭講座(一) 婦人と法律 小野實雄
一〇、二五 家庭メモ(大連)
一〇、三五 經濟市況(東京)
一〇、四〇 經濟市況(東京)
一〇、五九 時報(東京)
一一、四〇 ニュース(東京・引續き新京)

◇晝◇
〇、〇一 經濟市況(大連・引續き新京)
〇、二〇 晝の演藝(新京)
(レコード) 獨唱 ペルトラメリー能子
一、サンタルチヤ 二、ローレライ 三、野ばら 四、月待草・外
〇、四〇 建國體操(滿語)
一、〇〇 白天演藝(哈爾濱) 對口相聲 開粥廠 于金子 白玉芳
一、二〇 ニュース(滿語)
一、三〇 成人講座(滿語) 哈爾濱市之敎育概況 哈爾濱市公署敎育科長 邊樹藩
一、五〇 下午演奏(哈爾濱)
二、〇〇 經濟市況(大連)
引續き 日用品値段(滿語)
二、五〇 經濟市況(東京)
三、〇〇 ニュース(東京)
三、三〇 經濟市況(大連・引續き新京)
三、五〇 ニュース
四、三〇 ニュース(鮮語)
引續き 演藝(鮮語)
四、五〇 ニュース(英語)
五、〇〇 子供の時間(釜山) 歷史話 津の江兵庫と釜山港 松田榮治

◇夜◇
五、二〇 コドモの新聞(東京) 村岡花子
五、二五 氣象通報・番組豫告
六、〇〇 ニュース(東京)
六、二〇 今晩の番組・官廳公示
六、二五 政府公報(滿語)
六、三〇 國民の時間(奉天) 留日感想
七、〇〇 謠曲 奉天省公署敎育廳 朱耀先 一、調「班女」 二、正尊(起請文)(京都) 金剛巖 小鼓 竹村龍之助 笛 春日又三郎 金剛巖
七、四〇 俚謠(松江) 島根縣八束郡秋鹿村有志 一、出雲莫眞總唄 二、莫座替神事樂 唄と囃子引 野稲之助 井上勝三郎 笛 太鼓 金子甚之助
七、五五 物語(東京) 望郷 林芙美子作 霧立のぼる
八、三〇 時報・ニュース(東京)
八、四五 引續き ニュース・經濟市況 氣象通報・番組豫告(滿語)
九、〇〇 蕩劇(哈爾濱) 法門寺 哈增銳 外十名
一〇、〇〇 北滿の時間(哈爾濱)

ラヂオの御用は 東京無線 電(3)四九二〇・五三八九番

ファンの投票により 希望映畫上映 廿四日より帝都キネマで

春陵漸く爛漫の萌しを告げると共に新京映畫界の活況は年初頭以降邦畫洋畫を問はず大作名作の陸續たる登場によつて空前の收穫を記錄したが、本社では此豪華の賑ひに更に股賑の度を加へ、併せて一般ファンの質的向上に資すべく左の如く帝都キネマとタイアプして舊年度より本年初頭に亘つて上映された洋畫十三本を選び、この中より一般ファン投票によつて上映々畫を選定し、これを以つて特輯プロを編成して來る廿四日より帝都キネマのエクランを飾ることになつた、「今一度見たい映畫」を左記作品中より選び規定によつて續々と投票せれたい。

(作品名)
△メトロ「エスキモー」W・S・ヴアン・ダイク監督作品
△同「メリイ・ウイドウ」エルンスト・ルビッチ監督作品、モリース・シユーバリエ、ジヤネット・マクドナルド主演
△同「寶島」ヴイクター・フレミング監督作品、ジヤツキー・クーパー、ウオーレス・ベアリイ主演
△同「奇傑パンチヨ」ジヤツク・コンウエイ監督作品、ウオーレス・ベアリイ、フエイ・レイ主演
△「トレーダーホーン」W・S・ヴアン・ダイク監督作品(新京未公開)
△同「彩られし女性」リチヤード・ボレスラヴスキー監督作品、グレタ・ガルボ、ハーバード・マーシヤル主演
△同「快盜デア・ボロ」スタン・ローレル、オリバー・ハーデイ主演
△同「極樂發展倶樂部」ウイリアム・A・サイター監督作品、スターン・ローレル、オリバー・ハーデイ主演
△獨シネ・アリアンツ「今宵こそは」アナトール・リトヴアーク監督作品、ジヤン・キープラ主演
△英ゴーモン「永遠の緑」ヴイクター・サヴイル監督作品、ジエッシー・エヴアンス主演
△ウフア「私は晝あなたは夜」ルドウイツヒ・ベルガー監督作品、ケーテ・フオン・ナジイ、ウイリー・フイリツチ主演
△R・K・O「ロバータ」ウイリアム・A・サイター監督作品、ジンジヤー・ロヂヤース、フレッド・アーステア、アイリン・ダン主演
△R・K・O「流線型超特急」ヤマス・アトキンス監督作品、サリー・ブレーン、チヤールス・スタレツト主演

(選定方法)
投票數最高點を獲得せる映畫より順に二本乃至三本を選定

(投票規定)
官製葉書に希望映畫名三つを記し、宛名は新京永樂町四丁目新京日日新聞社演藝部宛、締切り十九日限り
◎上映決定せる映畫に對して投票せる人には招待券を贈る、但五十名限り定員數を越えた時は抽籤による、尚本週間中は本紙讀者には優待券を刷込み便宜に供することになつてゐる

▽▽永遠に愛せよ△△

パラマウント映畫ジヨージ・デユモリエの名作「ピーター・イベットソン」の映畫化である、幼い昔相親しんだ二人が、青春を迎へて再會した時には、少女は既に若き人妻となつてゐた理性を越えて二人の間には一時に戀の焔が燃え上つた、人妻であるといふ忌しい名の下に相擁することの出來ない不幸な技師ピーターと若きメエリイとの死よりも强い愛の物語りが、こゝから繰り展げられる、監督は「ベンガル」で男ぶりをあげたヘンリイ・ハサウエイ、脚色はヴンセント・ローレンスとウオルデマー・ヤング、主演者はゲイリー・クーパーとアン・ハーデイング、キヤメラはチヤール・スラング、長春座十九日封切、寫眞はクーパーとハーデイング

"名畫大會" 十六日より 豐樂劇場

豐樂劇場十六日よりの番組は左の如くパ社二番線三本を配した「思ひ出の名畫週間」である

▽パラマウント「お蝶夫人」申すまでもなくプッチーニの歌劇「お蝶夫人」の映畫化であります、シルビア・シドニーのバタフライとケーリイ・グラントのピカートン、監督はマリオン・ゲーリング、聊か逆輸入の傾きがありますが、アメリカ人の丸髷と和服姿に特異な興味が持てませう、脚色はジヨゼフイン・ロウエットとジヨセフ・モンキユア・マーチ

▽パラマウント「戰場よさらば」世界大戰を背景に描き出される士官と看護婦の戀物語り、殺戮と破壞を恣にした大戰の終末を告げる平和の鐘が鳴る時、女は男の手に抱かれながら永却の新たなる旅路に就いた、清淨な氣品の中に謐られたこの悲愴美が名手フランク・ボサーギの快腕によつて遺憾なく描かれてあります、主演者はゲーリー・クーパー・ヘレン・ヘイズ、アドルフ・マンジユウ

▽パラマウント「暗黒街」スタンバークの傑作の一つに數へらる寫眞である、ジヨージ・バンクロフトがギヤングに扮して活躍します

今日の演藝街

▽長春座ー十八日まで、桑野通子、佐分利信の「感情山脈」阪東好太郎、坪内美子の「やらずの雨」ヘレン・ガーゲンの「洞窟の女王」
▽新京キネマー十四日より、宗春太郎、酒井米子の「新曲五郎正宗」中野かほる、井染四郎、伊澤一郎の「第二の母」山路ふみ子、星玲子の「女一代」
▽帝都キネマー十七日まで、江川なほみ、姬宮接子の「乙女擂」尾上榮五郎、田村邦男の「若衆白柄組」チエスター・モーリス、ライオネル・バリモア、ジーン・アーサーの「男性NO・1」
▽豐樂劇場ー十五日まで、月形龍之助、澤村國太郎、原駒子の「花の春遠山櫻」澤村國太郎、光岡龍三郎の「浪人天國」ローレッタ・ヤング、ジーン・パーカー・シヤルル・ボワイエ、フイリップ・ホームズの「キヤラバン」
▽演藝館ー十五日より、「笑の王國」演路潮一黨開演

雜音

帝都の初日、果然物凄い當りである階上階下ともに補助椅子を出し切つたと言はれる、牛額券と寫眞の魅力がものを言つてゐる▲沈滯氣味の空氣を一掃して正月以來の活況だ、何にしても、お客さんが澤山來なければ景氣は沸かん▼長春座の初日も相變らずの入りだ、吉田奈良丸が挾つてゐただけに、そこはかとなく氣分が新鮮だ▼「洞窟の女王」が怪奇とスペクタクルな迫力でものを言つてゐる、女性週は「永遠に愛せよ」、ファンの魅力を惹かう▼豐樂はあすからパ社思ひ出の舊作三本立、一體に見ごたえのするのが多いと來てゐるから豐樂たるやこのところ鬼に金棒の感があらう

映画 "男性NO・1" メトロー

「Gメン」に今少し臘味噌をつけ加へたやうな寫眞である、單なる機關銃の咆哮り的なからくりが配されてあるのであの手この手と苦しいあがきが見透されはするが見てゐて愉しめるものはある、最初刑務所を脫獄する二人が、意外にも其裡の一人がGメンであつたりするのは見事な出來榮えである、判つて了つてからは最初土牢にぶち込れたりする遣りがちと芝居が過ぎてゐるやうにも思はれるが、敵を欺くための手段と見れば大した不自然さも感じられまい、逆にGメン禮讃の材料ともならう、手傷を負つた紫園の首領の爲に醫者を迎へに行く、その途中の出來事、醉ばらひの醫者(ライオネル・バリモア)首領の妹(ジーン・アーサー)の登場は好ましい挿話となつて、此の映畫に單なる「Gメン」もの以上の內容を盛り込む、Gメン對ギヤングの殺伐な對立の中にもつと複雜な人間同志の感情を加味した(ちよつぴりではある)ところに從來のGメンものより一歩先んじたものが認められるのである取柄はそこ丈、そしてそれだから高く買つてやつていゝと思へるのである、俳優は前記以外にチエスター・モリス、ジヨセフ・ヤーレアともにいゝ出來である、メトロ風な娛樂映畫の佳作、帝都キネマ上映中(N生)

三月十六日 月曜 丁酉 赤口 破 危宿 舊二月廿三日

●一白の人 氣運は平調なれど新計畫を樹つれば害あり 巳と庚と辛が吉
●二黑の人 面白からざる傾向を有す定業に勵まるべし 甲と乙と戌が吉
●三碧の人 進て損せず勇躍すべき日開店起業新築等吉 丁と丑と寅が吉
●四綠の人 輕々しく望みを起して大損失を招かんとす 辛と壬と丑が吉
●五黃の人 諸事識者の指導に依りて進むが安全なる日 甲と丙と辛が吉
●六白の人 言ふ所大にして實績擧らず後日の悔を遺す 乙と丁と未が吉
●七赤の人 運勢極めて不良なる日我意を通さぬが安全 丙と丁と戌が吉
●八白の人 勇氣に逸りて引込の附かぬ事あり失敗の本 乙と丙と辛が吉
●九紫の人 奮起すれば名利共に擧る病厄怪我注意肝要 甲と戌と壬が吉

眼科 中山醫院
新京錦町二丁目七(早川齒科醫院隣)
院長 中山斐
電話呼出三一三三九六

茨城縣人に告ぐ
名簿作成中に付住所氏名左記へ電話又は葉書にて至急御通知下さい
朝日通 大盛公司
茨城縣人會事務所
電(3)六四四六番 二二六五番

貸家
場所 永昌路四一一(財政部西側)
間取 昨年十月竣工 一階(店舗)六疊の間附 煖房(スチーム)水便等の設備あり
家賃 一階 四十五圓
御希望の方は
電話2ー六六八番へ

和歌山縣人にお知らせ
三月の幹事會に於て會則の一部を變更しましたと同時に四月上旬頃に會員全體の例會(茶話會)を相催し度それまでに會員名簿も作製し皆樣に御配付致し度と存じますから何卒左記事項を誠に乍御手數來る三月二十日迄に事務所に御通知被下る樣御願申します。
一、會員にて住所並に勤先御變更された方
一、會員に未た申込なき方は、「原籍、現住所、職業、電話番號(可成勤先と自宅)」
一、會員に入會御希望の方は獨身の男女に不拘御遠慮なく御加入を願ひます。
一、會員又は、入會御希望の方は御知合の縣人に入會を御勸め下さる樣御願申します。
三月廿日迄に御通知下さいませ。
新京日本橋通七三寳祥行內
和歌山縣人會事務所
電話(三)三七三二番

公告
今般弊社新京上下水道關係工事事業請負人ヲ昭和十一年三月十六日限リ左記ノ通變更仕候間此段公告候也
記
新請負人 千々岩工務所
新京和泉町二丁目二番地(電話 3ー五九一〇 3ー六九〇六)
舊請負人 市瀨工務所
昭和十一年三月十四日
南滿洲鐵道株式會社
新京地方事務所長 武田胤雄

新京區公示第三十一號
三月十六日ヨリ三月二十日ニ至ル間新京附屬地ニ於テ野犬驅除ヲ行フニ付飼犬ニハ飼主ヲ知リ得ヘキ頸環又ハ牌子ヲ附シ置カルヘシ
昭和十一年三月十一日 南滿洲鐵道株式會社
新京地方事務所長 武田胤雄
譯文
新京區公示第三十一號
出告示論事照得現訂自三月十六日起至三月二十日止在新京附屬地一帶地域驅除狗爲此示仰凡飼養家狗人等一體知悉須先將其飼主之姓名寫木牌環牌子等拘套在狗 爲要 以上

ダイヤ街老松町
世帶道具
多數入荷致しました
肥前(有田)燒 窯元出張所
料亭、旅館、飲食店、御家庭向の高級陶器と世帶道具
他店の追從を許さぬ品質と御値段
有田屋陶器店
電話(3)三一二四〇番

貸家
一、場所 新發市清和街
一、設備 溫水式煖房、水洗式便所、浴槽、塵箱等
一、敷金 二ケ月分
一、平家(一棟二戶)
一、間取 三疊、四疊半、八疊、六疊
一、家賃 六十五圓 前家賃
一、二階建アパート式(一棟八戶)
一、間取 三疊、四疊半、六疊、六疊
一、家賃 五十五圓 前家賃
一、三階建アパート式(一棟四戶)
一、間取 二疊、四疊半、六疊、三疊
一、家賃 五拾壹圓 前家賃
新京特別市清和街一〇一號
東亞興業株式會社新京出張所
電話(二)四九三五番

ダンスの殿堂
三月十六日(月曜日)
田中勉先生獨演會
九時……クヰツクステツプ
十時……スローフオツクストロツト
十一時……ウオルツ
十二時……タンゴ
本格的專屬
ジヤズシンガー來る
雨農豐氏
香山みち子孃
三月十八日より當館に出演
扇芳會館

本日開業
ハリウッド式 美容術
モダンウエーブ マニキユーア パリジヤン パツク
東京銀座ハリウッド美容室出身
ストロベリ美容室
祝町三丁目實陽ビル二階二〇一號

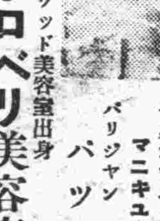

集募徒生
第一學年 土木、建築(日滿人)二〇〇名 小學校、普通學校、公學校卒
第二學年 業程度 土木科補缺若干名(日滿人) 中學三年修了以上
修業年限 三ケ年(夜間)
願書締切 三月二十五日
入學試驗 三月二十九日午前十時
學則 郵券二錢封入申込のこと
創立昭和八年、大同二年十一月 文敎部大臣認可
新京工學院
所在地新京特別市大經路

錦ビル 貸室
電話(3)5748

麻雀大衆社交場
氣分滿点・雀人の桃源境
雀壇の誇り R・C・R
大日本麻雀聯盟滿洲本部
R・C・Rクラブ
新京ダイヤ街天平西入 電話(3)三七二二番

新聞は朝日 お買物は朝日の店
新鮮に潑溂と…全店躍動!
洋品雜貨 化粧品袋物 雜誌文具 玩具人形 鞄 食器荒物
朝日社
アサヒ
支店 新京東二條通(新京キネマ横) 與安大路 三四二一三番 電(2)二七六一
電(3)2342に

先づ御試聽の程を!!
TRADE MARK OLYMPUS SPECIALLY MANUFACTURED FOR S.M.R. CO-OPERATIVE SOCIETY
オリンパス蓄音器
販賣所 滿鐵社員消費組合

學生募集
定員 日本人五十名 滿人五十名
學費 二ケ月卒業 七十圓
宿舍費 三食附二十五圓
申込者多數に付希望者は至急申込まれたし
規則書進呈
明治自動車練習所
南嶺練習所專用
電話(2)二九三一番

パラマウント傑作大會
16日より三日間
蝶々夫人 MADAME BUTTERFLY シルヴイア・シドニー
ケーリー・グラント主演
暗黑街 ジヨージ・バンクロフト主演
名画は永久に名画! フランク・ボザーギ監督
戰場よさらば ゲーリー・クーパー主演
50sen
豐樂劇場

日日案内

○三行一回金六十錢 ○五行一回金八十錢 ○十行一回金一圓八十錢

雜件

女給 募集 ダイヤ街 カフエー 金の星

女給 募集吉林一流カフエー本人來談申込 新京電（3）二七〇六松本

貸間 新築南向温水房 八、六、六及洋間有 興安胡同二一〇 田中

素人 下宿致します 電話（3）二〇八六番 問合せ

貸家 色々 御相談は沖組へ 電（3）五六二九（2）二一〇五

貸間 あり食事附 御希望の方は 電話（3）四七九六番へ

貸家 崇智路六疊一間設備完御夫婦向 電話（3）二三〇七番へ

貸間 各種交通部財政部極近交通部スグ裏 豐順街二ノ一五 中澤利太良

貸 事務所及貨倉庫 滿洲商事株式會社 電（3）六三二〇・三八〇三

電話 買度し 電話（3）四二四六番へ

電話 格安讓る月賦賣りも可 電話（3）二三〇七番 山田

公認 電話 賣買 （3）四八二八番

電話 賣物アリ 電（2）一七七八番

電話 賣買曙町四ノ一 臨坂ビル 電話商會、電（3）六七〇〇

素人 金融先お世話致します 電話3四三六八番へ

寫眞 キット御氣に召す 青陽寫眞場 電（3）二四六六青陽ビル三階

寫眞 機械買交換 光園社寫眞機部 電話3四八七七

債權 買入賣掛代金整理 電話と金融祝町二ノ五日滿互讓社電3四三四〇

邦文 タイピスト養成 午前、午後、夜間 朝日通日本タイプライター會社

尺八 琴古流指南名和榮次郎先生稽古日 八、六、十六、十九、二十六、二十九 白菊會館

簡易宿泊所 一泊 一圓 城内東四馬路二八公益旅社

高級貸間 八疊暖附 地下室日當り良八疊三疊炊事場便所完備煖房設備アリ 錦町四丁目十七ノ二 望月

染物 京染洗張浸拔仕立 黑染目引 紋書と縫紋 吉野町一丁目（消防隊裏通）にしきや 電（3）六五九〇番

貸家 商店向家貨庭廉造作附キ 朝日通り七十九領事館前 日本橋詰新京會館事務所 電3三七三七。六二五二

電話金銀 地金賣買 時計及飾屋 東四條通一〇 電3二七九八

中島屋

カメラ 交換歡迎中 古品賣買 新京東二條通り 賜信ビル角 電3一二五四八 大黑屋

金融 新京浪速町二ノ一六 （3）六五五〇 福海商事

電話と金融 入船町一ノ九（ダイヤ街裏へ） 狄本電話店 電話三一六二六七

電話專門 公益社 ……賣買、金融秘密嚴守…… 電話簿名義其ノ儀仲介謝絶 新京百貨店二階 電話三一二三〇七

みづや お惣菜の店（青陽ビル下） 電（3）四二一六五番

サック （風化用ヲナサザル事多ク） 御用ハ專門店ニ 富士町二ノ一五 **性の百貨店**

世帶道具と電氣の御用は 關原洋行 ダイヤ街一条橋詰 電3-4755

パン 學校、官廳、商店 御用達 **カネタパン店** 電（2）一八六六

十八年之経驗 新京 **大猫病院** 獸醫百般 予防注射各種 小犬売買仲介 東三條通り四十四番地 滿鐵病院東向 獸醫 田島 電3五二一一番 入院 設備完全

三省堂製本所 **帳簿專門** 電話3三三三四番 三笠町三ノ九

家傳 **お灸** 中央通り大阪商船横 **清水鍼灸院** 電話3六七二七番

金融 入船町三丁目二三（東三條橋詰） **昭和洋行** 電話（3）三七〇九番

金融 創業五年 新京三笠町二丁目 赤玉カフエー西横入 **新興社** 電話3四九〇二番

裁縫教授 東京仕立 夜間部 晝間部 御教授ス 教師 山田力彌 祝町二丁目五ノ四銀パレス前 **神谷裁縫專修院** 電話（呼）（3）三一六三

讓店 市内目拔の場所一流食道樂 目下盛業中歸國の爲至急讓り度し **姓名在社**

人を雇はれるなら本會へ 東三馬路保險電車下 **白漲會本部** 電二一一〇八五（平井） 外交諸種に迷うものは本會へ 男女を問はず

鍼灸 **あんま** 新京永樂町三ノ一 **一陽堂療院** 電話3五八二九番

鍼灸 **あんま** 中央通九 キリスト教會下 **高橋治療院** 電（3）五八六七番

看板は玉江へ 新京キネマ前 電話三一二八二八番

ほねつぎ 中央通一五（裕濟號）內 **末松接骨院** 電（3）二三〇三番

高等下宿貸間 當閣本新築中の處今般竣工致し候に付御利用成被下度候但入浴瓦氣煖房付 六疊八疊押入床付 百濟街六〇二（交通部裏） **白雲閣**

トラック運搬 ●請負及貸切 引越 煉瓦、砂、砂石、セメント其他建築材料一般 **大和自動車** 運輸公司 電（3）六九〇八番

一般金融 新京入船町三五ノ三 電（3）五七三一 **昭和金融株式會社**

質 信用の厚い 博多屋 親切勉強 保管確實 流質品安賣 祝町二丁目七ノ四 電（3）六二四〇番

純金高價買入 東二条通七五 電四七七四番 **橫濱屋質店**

大阪商船出帆

門司、神戸（大阪）行
うらる丸 三月十七日
はるぴん丸 三月十八日
熱河丸 三月十九日
たこま丸 三月二十日
扶桑丸 三月廿一日
うすりい丸 三月廿三日
亞米利加丸 三月廿四日
吉林丸 三月廿五日
志あとる丸 三月廿六日
ばいかる丸 三月廿七日
（午前十時大連出帆）
三角、鹿兒島、沖繩行
貴州丸 三月卅一日後二時
●切符發賣所
滿鐵及國鐵主要各驛並各地ジャパンツーリストビューロー案內所
船車連絡往復切符は汽車二割引、汽船一割引、通用期間二ケ月
大連より乘船往復切符は復路運賃二割引、通用期間三ケ月
●專屬荷扱所
國際各地運輸會社支店
大阪商船株式會社
大連支店 電二一二五一
奉天事務所 電三一六九
新京事務所 電三一三三一
哈爾濱事務所 電一〇一

京吳服 關東織物 春の流行 柄…色…

日本橋通 **みしまや吳服店** 電（3）二五二五

豐樂劇場 ●●● 十六日より 入場料五〇錢 パラマウント傑作大會
お蝶夫人・暗黑街 ワオリマ・ゲンリーグ・ジ・監督 ジョーゼフ・フォン・スタンバーグ
戰場よさらば ボーザージー・ランク・ファウス ゲーリー・クーパー ヘレン・ヘイス
電話2-1445・2-1585

グリル オ帰リニハ是非グリルへ 料金階下壹圓 電2二三二

帝都キネマ 十三日より五日間 男性 乙女 橋 ナンバーワ・ランスエ・オチータ・モーリス・リバルネ・アモリア 遲江姬・信川宮・省はな接・後みち子共演 若衆自柄組 尾上榮五郎・田村邦男主演

新京キネマ 十四日封切 新曲五郎正宗 第二の母 女一代 日活天中宗活中月 ... 階下八十錢 電話3-2068

長春座 十三日封切（六日間） 感情山脈 やらずの雨 洞窟の女王 料金階下一圓 電話3-3134・3-5766

新京名物奉書ちらし 皆様の御宴會場 割烹 **新京** 富士町二丁目新京ホテル隣 電話（3）六二〇六番

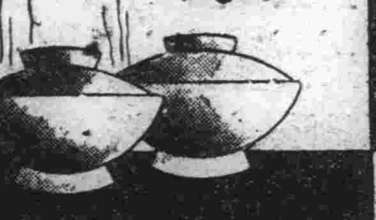

春物新入荷

大隆洋行在品名目 御知らせ！
婦人服地
男子服地
支那服地
（全部舶來品）
柄物及無地物一切取揃へてあります
生地及仕立は特に大勉强致します
日本橋通六四（フランスホテル向）
印度洋行事電話（3）六二八二番
大隆洋行

モルヒネ中毒 麻藥脫除劑 モルダイン
モルフイン及コデインの適應せらるべき諸症（疼痛・咳嗽・喘息・不眠等）の總ての場合に鎮痛鎭靜劑として賞用さる。モルヒネ中毒脫除劑として優秀なる效果を奏す
用法 一回一CCを皮下注射とす。
包裝 一CC一〇管 一CC五〇管 一〇CC壜入 五〇CC壜入
（各著名大藥房にあり）
製造元 **植村製藥所** 京城府南大門通り

宮內府御用達
【合服地在庫豐富】
大禮服並紳士服
森岡洋服店
新京室町公學校前 電話三一五一八番

蓄音器 レコード
蓄音器 レコード 樂器 レコード吹込 蓄音器修理
新京大經路三六（市場前） **小關樂器店** 電話（2）三二六一番

春・花に魁けて！
滿洲想へば 高橋掬太郎詩 大村能章曲 （二八七三三） 音丸
佐渡は四十九里 高橋掬太郎詩 大村能章曲 （二八七〇〇） 音丸
初戀日記 高橋掬太郎詩 江口夜詩曲 （二八七〇一） 松平晃 伏見信子
船頭可愛や 音丸
夕日は落ちて 松平晃 豆千代
C2153
最新十吋 一・五〇
コロムビアレコード
製造發賣元 株式會社 日本蓄音器商會

喘息 ツシアスト

京都帝大教授 醫學博士 **辻寛治氏創製**

最新治療劑 ○○ 氣管枝喘息

本劑は
肺組織の喘息毒物破壞作用を增進する甲狀腺劑
肺毛細血管の收縮及滲出抑制の理想的藥劑「アドレナリン」及「エフエドリン」「腦下垂體後葉ホルモン」
肺靜脈の痙攣を緩解する藥物中最も强力なる「パパベリン」
此等三種藥劑の協同作用に基きてより一層顯著なる效果を發揮し而も何等副作用なく完全に其目的を達し得る「理想的最優秀喘息治療劑」なり。
御申越次第贈呈
辻博士著「喘息の治療方針」
大阪市東區道修町 株式會社 **藤澤友吉商店** 支店＝東京、京城、大連

味覺と氣分の店
用會宴
大廣間完成
結婚披露 其他大小御宴會 八十名様まで
結婚披露には特に御便利を計ります
●御料理は二圓より御相談に應じます
食道樂 **かめや**
民政部東門前 電四一七〇四

齒磨スモカ タバコのみの
あつぱれスモカを手に入れて磨きあげたる上からは誰はばからずかうらくと大口あけておたぐひめされ

781 ニアリ 藥品化粧品店ニアリ 煙草化粧品藥店ニアリ

牛乳は 柳川牧場
全乳一合七錢
場主 獸醫 柳川吉達
電話（2）二八五七

こしけ りんびやう に **別府淋藥**

別府溫泉を含む ひふ病一切
別府皮膚藥
藥價 三十錢・五十錢・一圓（切手代用も可）

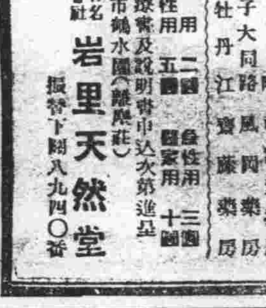

苦しいウミや痛みも薄らぐキ、メの早い別府淋藥
大連市監部通三三 岩里天然堂大連支店
代理店
新京三笠町三丁目 西澤香雲堂
哈爾濱埠頭區道八段街 龍雲堂藥局
安東縣市場通 大塚日進堂藥房
奉天 藥 ...
上海崑山路義豐里二二 大塚...
撫順 市場 ...
錦縣東門外大馬路 協和大藥房
特約專賣店
新京東三條通 新京藥局
同 老松町 山口商店
四平街 東一條通 大陸堂藥房
同 中央通 三共藥房
奉天 南三條通 岸田生堂藥房
同 木曾町 立花藥房
同 千代田通 那須藥房
同 淀町 福壽堂藥房
平齊線白城子大同路 風間藥房
濱江省牡丹江 寶藤藥房
藥價 試用 二圓 五圓 三圓 十圓 慢性用 醫家用
淋病治療書及說明書申込次第進呈
別府市鶴水園（龜川莊）
製劑本舖 合名會社 **岩里天然堂** 振替下關八九四〇番